



Un courant fort

Sainte-Croix

saintecroix.ca



Un courant fort

Sainte-Croix

saintecroix.ca

BUDGET 2026

22 décembre 2025

Plan de la présentation

Dépenses

Immobilisations

Revenus

Taxation

Contexte

- Obligation d'adopter un budget équilibré
- Hausses de taxes généralisées au Québec
- Diminution de l'inflation mais toujours présente
- Nouveau rôle d'évaluation

Objectifs

Budget 2026

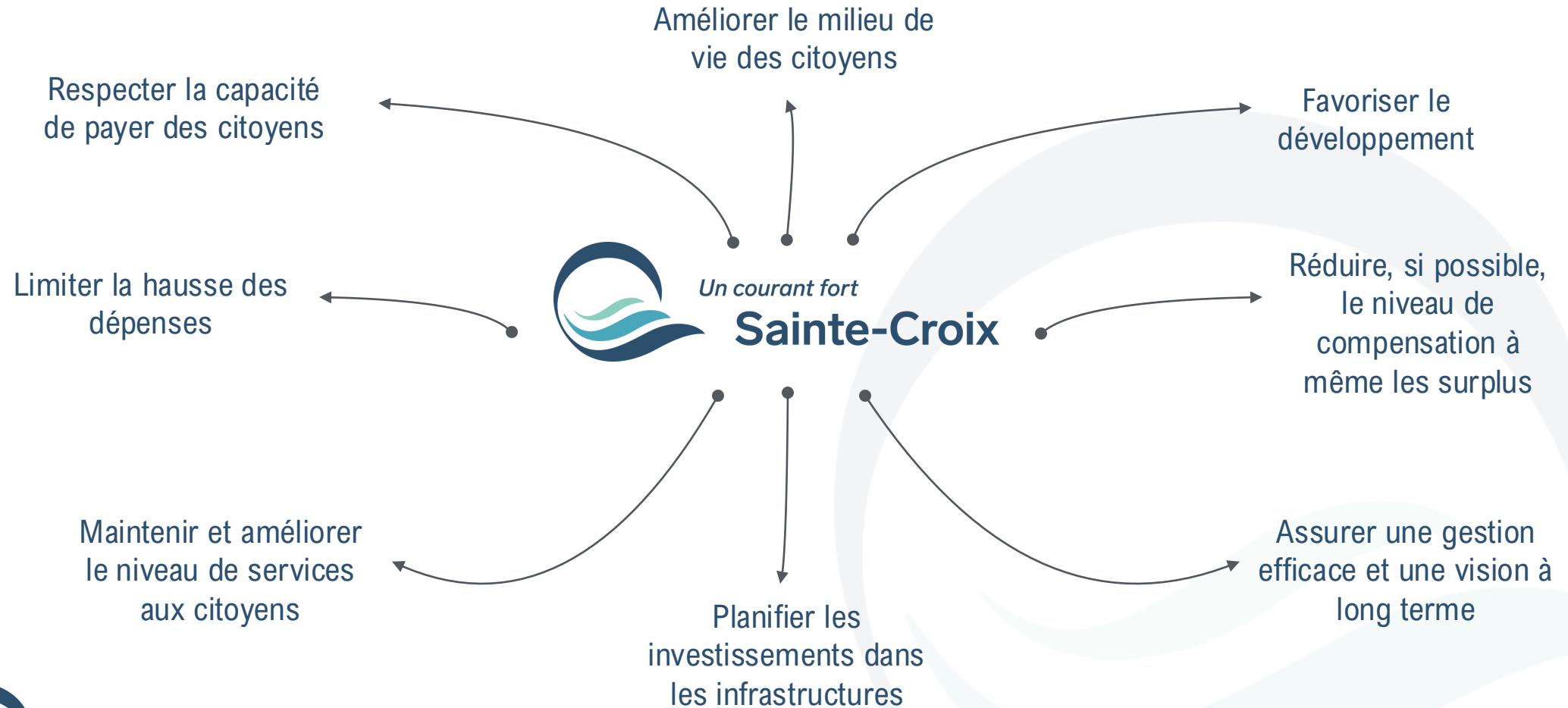

Démarche

- Analyse rigoureuse des questionnaires
- Rencontres de travail
- Élaboration de plusieurs scénarios
- Échanges entre les membres du conseil

Richesse foncière uniformisée (RFU)

2024	2025	2026	Variation (\$)	Variation (%)
434 571 370 \$	501 931 773 \$	494 418 082 \$	- 7 513 691 \$	- 1,49 %

- 4^e rang de la MRC de Lotbinière
- Recul en raison du dépôt du rôle triennal (valeurs réelles)
- Déjà au-dessus des valeurs de 2025 suite au dépôt des dernières évaluations **512 417 800 \$**

Nouveau rôle d'évaluation

- Produit par la MRC de Lotbinière
- Période de 3 ans (2026-2027-2028)
- En vigueur au 1^{er} janvier 2026
- Forte hausse = hausse importante de la valeur des immeubles en lien avec le marché immobilier
- Défi important pour une municipalité

Hausse des valeurs imposables

2024	2025	2026	Variation (\$)	Variation (%)
360 552 900 \$	378 686 700 \$	472 021 500 \$	+ 93 334 800 \$	+ 24,65 %

Maison unifamiliale	+ 29,76 %
6 à 9 logements	+ 22,03 %
Commercial	+ 9,69 %
Industriel	+ 6,79 %

Impacts du nouveau rôle d'évaluation

- Une hausse de la valeur foncière ne signifie pas automatiquement une hausse de taxes.
- La Municipalité peut diminuer ses taux de taxation pour compenser.
principe de non-captation de la croissance
- L'impact dépend de la variation de la valeur de votre propriété par rapport à la moyenne.
- Si la valeur de votre maison a moins augmenté que la moyenne, votre niveau de taxation pourrait diminuer ou rester stable.
- Si la valeur de votre maison a plus augmenté que la moyenne, votre niveau de taxation pourrait augmenter ou rester stable.

7 367 798 \$

Dépenses 2026

Charges et financement

	2025	2026	Variation \$	%
Administration	1 219 969 \$	1 293 569 \$	+ 73 600 \$	+ 6 %
Sécurité publique	724 063 \$	759 993 \$	+ 35 930 \$	+ 5 %
Transport	1 558 225 \$	1 943 772 \$	+ 385 547 \$	+ 25 %
Hygiène du milieu	1 251 596 \$	1 266 709 \$	+ 15 113 \$	+ 1 %
Santé et bien-être	96 828 \$	67 492 \$	- 29 336 \$	- 30 %
Aménagement, urbanisme et développement	271 495 \$	199 004 \$	- 72 491 \$	- 27 %
Loisirs et culture	982 946 \$	1 849 710 \$	+ 866 764 \$	+ 88 %
Financement et investissement	1 227 769 \$	1 230 727 \$	+ 2 958 \$	+ 0,2 %
Amortissement	- 1 314 496 \$	- 1 243 178 \$	- 71 318 \$	- 5 %
Total	6 018 395 \$	7 367 798 \$	+ 1 349 403 \$	+ 22 %

Répartition des dépenses 2026

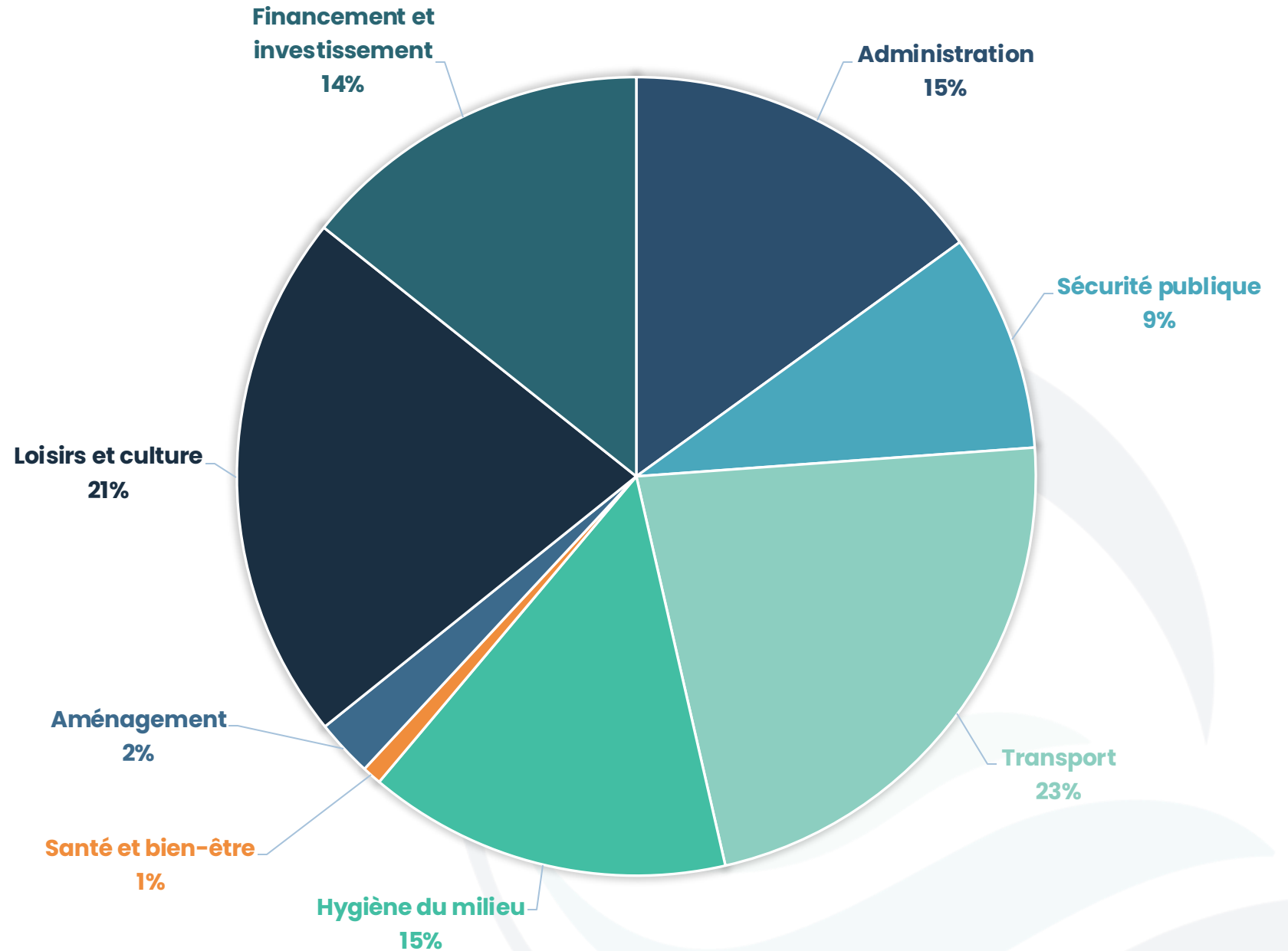

Administration

2025	2026	Variation
1 219 969 \$	1 293 569 \$	+ 73 600 \$

- Ententes intermunicipales pour ressources partagées (comptabilité, communication)
- Hausse de la quote-part de la MRC administration et informatique **+15 %**
- Nouvelle convention collective **5 ans**
- Ajout d'une ressource à l'administration
- Contribution de 50 000 \$ au Domaine Joly-de Lotbinière **Nouveau pavillon d'accueil en 2026**

Sécurité publique

2025	2026	Variation
724 063 \$	759 993 \$	+ 35 930 \$

- Service de police – 3 366 \$
- Service incendie + 6 756 \$ (+ 2,81 %)
- Achat nouveaux appareils respiratoires
- Ajout numéro civique secteur rural
- Hausse quote-part MRC pour regroupement des services incendie + 38 248 \$
- En attente SPA Lévis 10 000 \$

Transports

2025	2026	Variation
1 558 225 \$	1 943 772 \$	+ 385 547 \$

- Service intermunicipal des travaux publics administré par Sainte-Croix (Laurier-Station et Issoudun) **Nouvelles dépenses = nouveaux revenus**
- Ressources partagées 40-40-20 pour direction des travaux publics
- Aide financière confirmée FRR **525 000 \$ sur 3 ans** (pas comptabilisée)
- Améliorations éclairage rue Gauthier
- Nouveau service de transport collectif

Hygiène du milieu

2025	2026	Variation
1 251 596 \$	1 266 709 \$	+ 15 113 \$

- Augmentation des coûts associés au traitement de l'eau potable (conditionnement sur plusieurs mois / années) + 31 358 \$
- Gel tarif pour vidange des fosses septiques
- Diminution quote-part MRC pour collecte et enfouissement – 12 561 \$ (- 3,5 %)

Santé et bien-être

2025	2026	Variation
96 828 \$	67 492 \$	- 29 336 \$

- Diminution budgétaire de la participation au déficit OMH (règle du 10 %) - 30 000 \$
- Contribution à la Coopérative de solidarité et de santé du Nord de Lotbinière
5 \$/citoyen 13 235 \$

Aménagement, urbanisme et développement

2025	2026	Variation
271 495 \$	199 004 \$	- 72 491 \$

- Service intermunicipale administré par Laurier-Station (Sainte-Croix et Issoudun)
- Partage des ressources (40-40-20)
- Aide financière confirmée FRR 502 500 \$ sur 3 ans (pas comptabilisée)
- Ajout d'une nouvelle ressource partagée (volet inspection)

Loisirs et culture

2025	2026	Variation
982 946 \$	1 849 710 \$	+ 866 764 \$

- Service intermunicipal des loisirs administré par Sainte-Croix
Nouvelles dépenses = nouveaux revenus
- Aide financière confirmée FRR 350 000 \$ sur 3 ans (pas comptabilisée)
- Dissolution du Centre culturel et sportif de Sainte-Croix
Intégration des dépenses et des revenus

20 000 582 \$

Investissements en 2026

Plus de 79 % en subventions

Aménagement des étangs aérés

- Plans et devis en 2025-2026 545 000 \$
- Travaux en 2026 estimés à 13 M\$ conditionnels à l'aide financière
- Subvention de 95 % 12,3 M\$
- Contribution municipale estimée à 1 500 000 \$ conception 30 ans avec les projections démographiques de la Municipalité

Prolongement des réseaux sur Marie-Victorin

- Travaux prévus en 2026
- Contrat déjà octroyé
- Permet la mise aux normes de la RPA Pavillon Joseph-Rhéaume (gicleurs) et le projet de développement du Domaine de la Rive
- Investissement de 1,5 M \$
- Subvention prévue de 966 900 \$

Réfection de la rue Principale

- Plans et devis en 2026 669 000 \$
- Possibilité de réaliser les travaux en 2027 estimés à plus de 5 M\$
- Gestion du projet par le MTQ
- Inspection du réseau en cours afin d'obtenir des aides financières

Déplacement du cours d'eau Barbin et Réaménagement du Parc Jean-Guy-Fournier Phase II

- Travaux débutés en 2025 tennis, pickleball, basketball
- Investissement de 1 069 529 \$
- Contribution privée de 220 584 \$
- Aide financière de 248 803 \$
- Fin des travaux été 2026

Développement résidentiel

- Développement résidentiel des rues Pouliot et Thibodeau 140 000 \$
- Prolongement de la rue Garneau (plans et devis) 35 000 \$
- Travaux de prolongement de la rue Garneau en 2027 425 000 \$

Réaménagement de la salle de quilles

- Investissements estimés à 750 000 \$
- Subvention confirmée de 130 000 \$
- Demande d'aide financière PAFIRSPA 67 % des dépenses
- Travaux prévus pour 2026

Programme triennal d'immobilisations en 2026

	2026
Investissements	20 000 582 \$
Subventions	15 712 700 \$
Affectation de surplus	620 000 \$
Dépenses budgétées	113 000 \$

Investissements planifiés en 2027

- Prolongement de la rue Gauthier vers la rue Principale (plans et devis) 154 300 \$
- Resurfaçage des rangs 125 000 \$
- Remplacement de glissières de sécurité secteur rural 403 000 \$

Investissements planifiés en 2028

- Prolongement de la rue Gauthier vers la rue Principale (travaux) 850 000 \$
- Agrandissement de l'aréna conditionnel aide financière
- Réfection du 3^e rang Est 2 095 000 \$ (1 676 413 \$ en subvention)
- Resurfaçage des rangs 125 000 \$

7 367 798 \$

Revenus 2026

Sources de revenus

	2025	2026	Variation \$	Variation %
Taxes – Valeur foncière	3 244 732 \$	3 362 856 \$	+ 118 124 \$	+ 4 %
Taxes - Services	969 481 \$	847 805 \$	- 121 676 \$	- 13 %
Paiement tenant lieu de taxes	257 015 \$	256 515 \$	- 500 \$	- 0,2 %
Autres sources de revenus locales et recouvrement	687 191 \$	2 003 205 \$	+ 1 316 014 \$	+ 192 %
Transferts	505 655 \$	493 453 \$	- 12 202 \$	- 2 %
Affectations	354 321 \$	403 964 \$	+ 49 643 \$	+ 14 %
Total	6 018 395 \$	7 367 798 \$	+ 1 349 403 \$	+ 22 %

Répartition des revenus

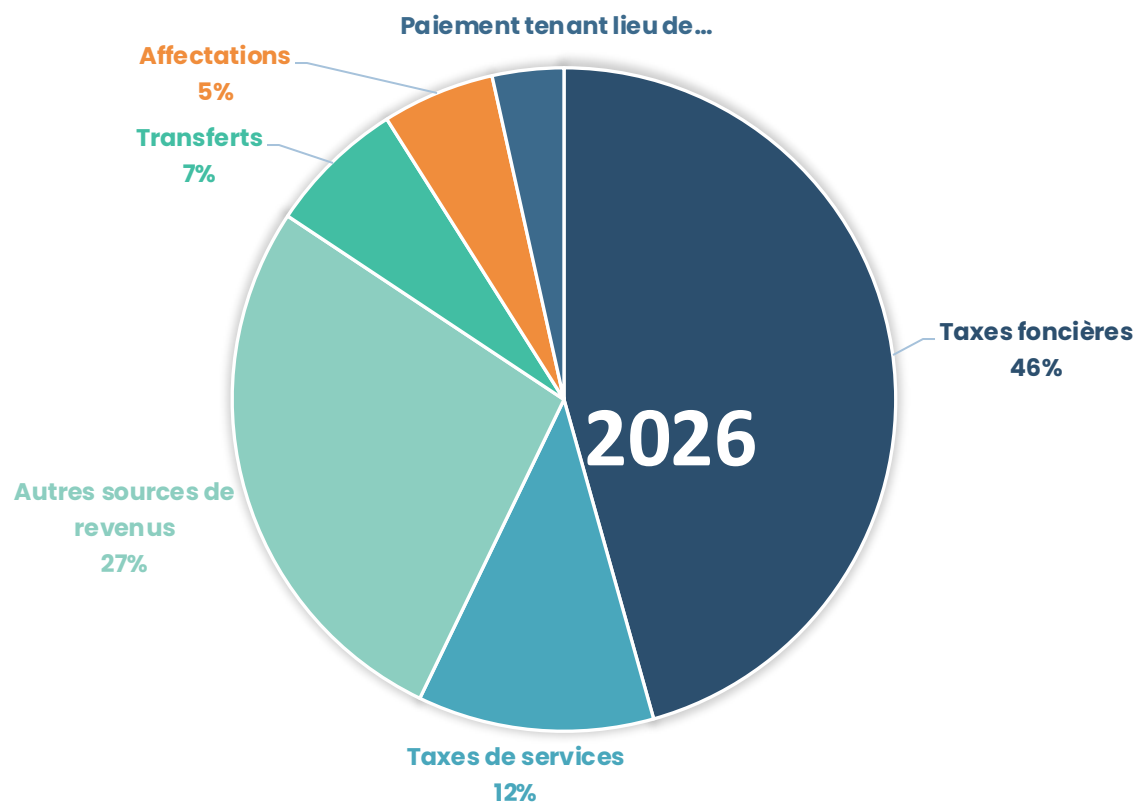

58 % des revenus en taxes

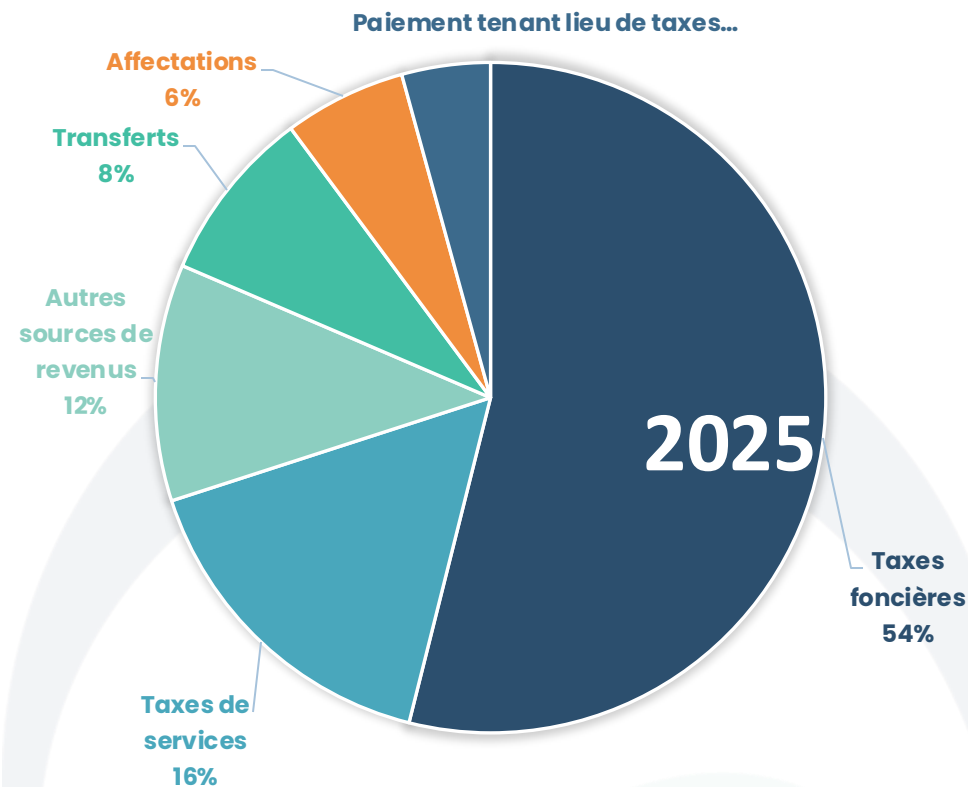

70 % des revenus en taxes

Affectation des surplus

	2024	2025	2026	Variation \$	Variation %
Affectation avant FRR	364 920 \$	354 321 \$	403 964 \$	+ 49 643 \$	+ 14 %
Affectation après FRR			208 631 \$	- 145 690 \$	- 41 %

Bonne nouvelle !

Confirmation des 3 demandes FRR pour les services intermunicipaux

- Travaux publics : 525 000 \$ / 3 ans (40-40-20)
- Aménagement : 502 500 \$ / 3 ans (40-40-20)
- Loisirs : 350 000 \$ / 3 ans (50-50)

Total 2026 pour Sainte-Croix 195 333 \$

Taxation 2026

Ajustement de la taxation

- **Constat 2024** : contribution du résidentiel trop élevée comparativement à l'industriel et au commercial (analyse MAMH)
- **Pourquoi** : les taux variés jamais appliqués avant 2025 = Même taux pour tous
- **Objectif 2026** : poursuivre l'ajustement des taux pour équilibrer la taxation
- **Contexte de dépôt du rôle triennal d'évaluation** : Important de répartir la hausse de valeur selon les catégories d'immeuble de façon équitable (hausse résidentielle beaucoup plus élevée que la hausse des commerces et des industries)

Taux de taxation

Catégories	2025 /100\$ d'évaluation	2026 /100\$ d'évaluation	Variation /100\$ d'évaluation
Résidentielle	0,6458	0,4710	- 0,1748
6 logements et plus	0,7426	0,6028	-0,1398
9 logements et plus	-	0,6278	
Non-résidentielle (commercial)	0,7878	0,8383	+ 0,0505
Industrielle	0,7491	0,7865	+ 0,0374
Terrain vague desservi (3,5)	1,9696	1,7426	- 0,2270
Agricole	0,6458	0,4710	- 0,1748
Forestière	0,6458	0,4710	- 0,1748

Taxation 2026 – Urbain

Maison unifamiliale Évaluation moyenne	260 000 \$		337 376 \$		
	2024	2025	2026	Variation %	Variation \$
Valeur foncière	2412,66 \$	2379,15 \$	2377,82 \$	- 0,06 %	- 1,32\$
Aqueduc	166,31 \$	179,34 \$	208,28 \$	+ 16,1 %	+ 28,94 \$
Égout	196,16 \$	198,63 \$	171,13 \$	- 13,8 %	- 27,50 \$
Vidanges (avec matières organiques)	335,25 \$	195,00 \$	195,00 \$	0 %	0 \$
Total	3 110,39 \$	2 952,12 \$	2 952,24 \$	+ 0 %	+ 0,12 \$

- Encore sous les valeurs de 2024 (-158,66 \$) malgré une hausse d'évaluation de 29,76 %.
- Économie sur 2 ans de 317 \$.

Taxation 2026 – Rural

Maison unifamiliale Évaluation moyenne	260 000 \$		337 376 \$		
	2024	2025	2026	Variation %	Variation \$
Valeur foncière	1 968,98 \$	2 028,41 \$	2 037,75 \$	+ 0,46 %	+ 9,34 \$
Vidanges (sans matières organiques)	278,31 \$	165,75 \$	165,75 \$	0 %	0 \$
Vidange fosse septique	112,50 \$	112,50 \$	112,50 \$	0 %	0 \$
Total	2 359,79 \$	2 306,60 \$	2 316,00 \$	+ 0,46 %	+ 9,34 \$

- Encore sous les valeurs de 2024 (- 43,79 \$) malgré une hausse d'évaluation de 29,76 %.
- Économie sur 2 ans de 97 \$.

Budget 2026 – En un coup d’œil

Budget équilibré **7 367 798 \$**

Investissements **20 M\$**

Nouveau rôle d’évaluation + 30 % pour les maisons unifamiliales

Gel de taxes résidentielles en 2026 0 % urbain et + 0,46 % rural

Baisse de taxes en 2025 – 5,1 % urbain et – 2,3 % rural

Compte de taxes **sous les valeurs de 2024**

Économie sur 2 ans **317 \$ urbain et 97 \$ rural**



Un courant fort

Sainte-Croix

saintecroix.ca

Merci de votre confiance !



Un courant fort

Sainte-Croix

saintecroix.ca